# КО ДНЮ
# СВЯЩЕННАГО КОРОНОВАНІЯ И МУРОПОМАЗАНІЯ

ИХЪ ИМПЕРАТОРСКИХЪ ВЕЛИЧЕСТВЪ

Государя Императора

**Николая Александровича**

и

Государыни Императрицы

**Александры Ѳеодоровны.**

SUPPLIUS
DUPLICATE

ЧТЕНІЕ ДЛЯ НАРОДА

съ 20 картинами.

---

СОСТАВИЛЪ

*Поручикъ Д. Н. ЛОМАНЪ.*

С.-ПЕТЕРБУРГЪ.

Типографія Е. Евдокимова, Троицкая ул., 18.

1896.

# КО ДНЮ
# СВЯЩЕННАГО КОРОНОВАНІЯ И МУРОПОМАЗАНІЯ
## ИХЪ ИМПЕРАТОРСКИХЪ ВЕЛИЧЕСТВЪ
Государя Императора
## Николая Александровича
и
Государыни Императрицы
## Александры Ѳеодоровны.

ЧТЕНІЕ ДЛЯ НАРОДА
съ 20 картинами.

---

СОСТАВИЛЪ
*Поручикъ Д. Н. ЛОМАНЪ.*

С.-ПЕТЕРБУРГЪ.
Типографія Е. Евдокимова, Троицкая ул., 18.
1896.

Дозволено цензурою. С.-Петербургъ, 8 марта 1896 г.

**Ихъ Императорскія Величества**

**Государь Императоръ Николай Александровичъ и Государыня Императрица Александра Ѳеодоровна.**

(Съ фотографіи Пазетти).

астаетъ великій день, день торжества всей обширной земли русской, день Священнаго Коронованія русскаго Царя, Императора Николая II и Его Августѣйшей Супруги, Императрицы Александры Ѳеодоровны.

Въ этотъ день сердца всего народа русскаго сольются въ одной общей молитвѣ, да поможетъ Господь Царю нашему мудро править Своимъ Царствомъ, на благо Его подданныхъ, и да укрѣпитъ Его могу-

щество на страхъ врагамъ. И Царь, возлагая на Себя Богомъ Ему дарованную корону и принимая въ священномъ мѵропомазаніи благодать Духа Святаго, молитъ Господа наставить, направить и вразумить Его въ великомъ дѣлѣ служенія Своему народу. Въ эти великія минуты, Онъ какъ бы обнимаетъ весь Свой народъ русскій, открываетъ ему Свое сердце, заключаетъ съ нимъ союзъ любви, даетъ святой обѣтъ быть ему отцомъ, нести на себѣ всѣ тяготы его, положить всѣ свои силы на благо своихъ вѣрноподданныхъ, на славу Россіи.—«Гдѣ двое или трое соберутся во имя Мое, тамъ и Я посреди ихъ», сказалъ Господь. А гдѣ милліоны людей соединяются въ одной общей молитвѣ, въ какомъ обиліи изливается благодать Духа Святаго на Помазанника Божіяго! И можетъ ли сердце каждаго не проникнуться твердой, радостной увѣренностію, что сила этой благодати будетъ проявляться во всѣхъ дѣлахъ Богомъ благословеннаго царствованія Государя нашего.

Государь Императоръ Николай II родился 6 Мая 1868 г. въ г. С.-Петербургѣ. Воспитаніе и образованіе Его Величества велось подъ личнымъ руководствомъ Его Августѣйшихъ Родителей, въ Бозѣ почившаго Государя Императора Александра III и Матери Его, Государыни Императрицы Маріи Ѳеодоровны.

Всѣмъ извѣстно, съ какой любовію, съ какой мудрой заботливостію Его почившій Родитель руководилъ Имъ съ младенческихъ лѣтъ и до послѣднихъ часовъ Своей жизни, дабы помочь Ему быть достойнымъ преемникомъ Всероссійскаго престола.

Проходя курсъ наукъ, Наслѣдникъ Цесаревичъ одновременно несъ и обязанности военной службы.

Будучи еще 7 лѣтъ отъ роду, Онъ былъ поставленъ Своимъ Августѣйшимъ Дѣдомъ, Императо-

ромъ Александромъ II въ ряды Л.-Гв. Павловскаго полка *). 30 Іюля 1876 г. во время маневровъ, Л.-Гв. Павловскій полкъ долженъ былъ атаковать Павловскую слободу (въ Красномъ селѣ), гдѣ находилась царская палатка. Въ моментъ, когда полкъ готовился къ атакѣ—показался Государь Императоръ Александръ II, ведя за руку своего 7 лѣтняго Внука Великаго Князя Николая Александровича, одѣтаго какъ и Государь въ Павловскій мундиръ. Данъ былъ сигналъ къ атакѣ. Бросились на «ура!» Первой добѣжала до Государя Императора рота Его Величества. Тогда маленькій Великій Князь обнажилъ саблю и съ крикомъ «ура» бросился впереди роты и добѣжалъ съ ней до Царской палатки, гдѣ, послѣ даннаго Государемъ отбоя, рота остановилась. Поздоровавшись съ ротой, Государь Императоръ подошелъ къ ея правому флангу и, обратясь къ командиру перваго взвода, сказалъ: «Я хочу поставить Великаго Князя во фронтъ, уступи Ему свое мѣсто».

Затѣмъ 19-го Декабря 1876 г., въ день 50 лѣтняго юбилея со дня назначенія Императора Александра II шефомъ Л.-Гв. Павловскаго полка, былъ назначенъ разводъ съ церемоніей отъ этого полка, въ манежѣ Инженернаго замка.

Когда раздалась обычная команда «къ церемоніальному маршу», Великій Князь Николай Александровичъ занялъ мѣсто на лѣвомъ флангѣ головнаго караула. Но такъ какъ 8 лѣтній Внукъ Царя не могъ, конечно, поспѣвать за размашистымъ шагомъ солдатъ, то два офицера, стоявшіе рядомъ, приподняли подъ руки маленькаго Великаго Князя, который, не касаясь носками земли и приложивъ руку къ каскѣ, былъ пронесенъ мимо Государя. Замѣтивъ маленькаго

*) Наслѣдникъ Цесаревичъ и Великій Князь Николай Александровичъ со дня своего рожденія былъ зачисленъ во многіе гвардейскіе полки, въ томъ числѣ и въ Л.-Гв. Павловскій полкъ.

офицера, Государь ласково кивнулъ Ему и, весело смѣясь, обратилъ на Него вниманіе окружающихъ.

По окончаніи развода, Государь обратился къ офицерамъ полка съ милостивыми словами, при чемъ сказалъ, указывая на своего Внука: «Желаю Ему дожить до празднованія 50 лѣтняго юбилея Отца Его, а также отпраздновать и самому 50 лѣтній юбилей. Дайте мнѣ Его поцѣловать». Когда офицеры подняли Царскаго Внука, Государь нѣсколько разъ облобызалъ Его и, обращаясь къ Нему, сказалъ: «Помнишь, какъ въ день юбилея, ты въ первый разъ надѣлъ мундиръ этого славнаго полка, и помнишь ли ты, какъ въ первый же разъ сталъ въ ряды его, лѣтомъ въ лагерѣ, и кричалъ ура?»

6-го Мая 1884 г. Наслѣднику Цесаревичу Великому Князю Николаю Александровичу минуло 16 лѣтъ, и Онъ былъ объявленъ совершеннолѣтнимъ. И въ этотъ же день Онъ торжественно принесъ присягу — сперва въ церкви Зимняго Дворца — въ вѣрности Государю и Отечеству, а равно и въ соблюденіи права наслѣдства. Послѣ чего въ Георгіевскомъ залѣ того же Дворца, подъ знаменемъ Л.-Гв. Атаманскаго Его Высочества полка, Цесаревичъ вновь произнесъ присягу на вѣрность службы Государю и Отечеству.

Для изученія пѣхотной службы, Наслѣдникъ Цесаревичъ Николай Александровичъ два лагерныхъ сбора провелъ въ рядахъ Л.-Гв. Преображенскаго полка, сначала исполняя обязанности младшаго офицера, а затѣмъ ротнаго командира. Далѣе два лѣтнихъ сбора Цесаревичъ проходилъ въ кавалеріи, въ рядахъ Л.-Гв. Гусарскаго Его Величества полка, исполняя сперва обязанности взводнаго офицера, а потомъ эскадроннаго командира. Слѣдующій затѣмъ лагерный сборъ, Наслѣдникъ Цесаревичъ состоялъ въ рядахъ артиллеріи и, наконецъ, до самаго дня восшествія на престолъ, коман-

довалъ 1-мъ батальономъ Л.-Гв. Преображенскаго полка.

Служба Наслѣдника Цесаревича въ строю, гдѣ Онъ ходилъ бокъ о бокъ съ солдатомъ, не могла не имѣть громаднаго значенія. Тутъ Царевичъ видѣлъ солдата не только такимъ, каковъ онъ на смотру, но и въ домашней его жизни. Онъ познакомился съ бытомъ, съ нуждами солдата и офицера.

Императоръ Николай II, въ бытность свою Наслѣдникомъ Цесаревичемъ, не разъ сопровождалъ своихъ Августѣйшихъ Родителей въ поѣздкахъ по нашей Матушкѣ-Россіи, гдѣ могъ воочію знакомиться съ жизнію нашего народа. И наконецъ, 23 Октября 1890 г., по волѣ въ Бозѣ почившаго Родителя Своего, Онъ совершилъ — еще никѣмъ изъ русскихъ Царевичей не предпринимаемое — путешествіе вокругъ свѣта, продолжавшееся 9 мѣсяцевъ. Путь Ему лежалъ моремъ черезъ Индію, Китай и Японію, а возвратный — сушью, черезъ Сибирь. Это неслыханное дотолѣ дѣло, столь дальнее, трудное и опасное путешествіе юнаго русскаго Царевича, закончилось однимъ изъ величайшихъ событій — закладкой Велико-Сибирскаго желѣзнодорожнаго пути.

Когда Наслѣдникъ Цесаревичъ объѣхалъ чужеземныя страны и вступилъ на русскую землю обширной нашей Сибири, Онъ, по волѣ Своего Родителя, Самъ заложилъ этотъ знаменательный путь. Собственноручно наложилъ лопатой землю въ тачку и отвезъ ее къ мѣсту закладки. Съ тѣхъ поръ, Наслѣдникъ Цесаревичъ всей душой отдался этому великому дѣлу и, возвратясь въ столицу, сталъ во главѣ Высочайше утвержденнаго Комитета Сибирской желѣзной дороги, благодаря чему, этотъ величайшій путь будетъ готовъ даже скорѣе намѣченнаго ранѣе времени. Такимъ образомъ мудрое, благое начинаніе въ Бозѣ почившаго Царя нашло живѣйшій откликъ въ сердцѣ Его Пер-

венца, Наслѣдника Цесаревича Великаго Князя Николая Александровича, который, неусыпно слѣдя за ходомъ работъ по этому дѣлу, и по вступленіи Своемъ на престолъ, не пересталъ лично присутствовать на всѣхъ собраніяхъ Комитета по постройкѣ великой Сибирской дороги.

Кромѣ того, Наслѣдникъ Цесаревичъ, по Его возвращеніи изъ путешествія, былъ назначенъ Предсѣдателемъ Особаго Комитета для руководства дѣломъ христіанскаго милосердія, помощію пострадавшимъ отъ неурожая въ 1890 и 1891 г.г. И дѣло это дало блистательные результаты. Мысль, что во главѣ учрежденнаго благотворительнаго Комитета стоитъ Самъ Наслѣдникъ престола, воодушевляла народъ русскій и побуждала къ болѣе и болѣе щедрымъ пожертвованіямъ.

Господь Богъ дважды дивнымъ образомъ сохранилъ жизнь Царя нашего Николая II, какъ бы указывая на Него, какъ на Своего возлюбленнаго избранника. Въ первый разъ 17 Октября 1888 г., когда Онъ совершалъ путешествіе съ Своимъ Августѣйшимъ въ Бозѣ почившимъ Родителемъ и всей Царской Семьей. Подробности этого чудеснаго спасенія еще свѣжи въ памяти каждаго. Незабвенно воспоминанье и о томъ, что Наслѣдникъ Цесаревичъ Великій Князь Николай Александровичъ, позабывъ объ ужасной опасности, которую только что избѣжалъ, позабывъ перенесенныя тревоги о Своей родной Царской Семьѣ—по примѣру Своихъ Августѣйшихъ Родителей—все Свое вниманіе обратилъ на помощь пострадавшимъ и лично, вмѣстѣ съ Августѣйшимъ Братомъ Своимъ, нынѣ Наслѣдникомъ Цесаревичемъ Георгіемъ Александровичемъ, принималъ участіе въ переноскѣ раненыхъ и приносилъ воду и лѣкарства, помогая докторамъ дѣлать перевязки.

Второй разъ Господь явилъ Свое благоволеніе Наслѣднику престола Русскаго дивнымъ Его спасе-

ніемъ отъ опасности, во время Его кругосвѣтнаго путешествія.

Излишне говорить, что въ какое бы царство ни пріѣхалъ Наслѣдникъ русскаго Царя, Его гостепріемно встрѣчали вездѣ съ великимъ почетомъ. Такъ было и въ Японіи. При въѣздѣ въ Японскій городъ Отсу, на всемъ пути стояли полицейскіе и былъ выстроенъ отрядъ пѣхоты. Когда Царственный Гость, проѣхавъ по городу, возвращался назадъ, было учинено покушеніе, которое заставило содрогнуться всю Россію, покушеніе на жизнь Наслѣдника Цесаревича. Большая часть Японцевъ — язычники; они съ ненавистію относятся къ христіанамъ. Городъ Отсу считается у нихъ святымъ городомъ, куда они не впускаютъ иновѣрцевъ. Не смотря на это, такому великому Гостю, какъ Сынъ и Наслѣдникъ русскаго Царя, въѣздъ въ городъ былъ гостепріимно открытъ, съ подобающимъ почетомъ. Но болѣе другихъ ярый язычникъ, нѣкто Санзо Цуда, находившійся въ числѣ полицейскихъ, озлобился до сумасшествія и, какъ только Наслѣдникъ Цесаревичъ проѣхалъ мимо него, бросился вслѣдъ и нанесъ Ему ударъ саблею въ голову; хотѣлъ броситься вторично, но былъ сбитъ съ ногъ ударомъ палки Греческаго Королевича, ѣхавшаго позади, слѣдомъ за Наслѣдникомъ Цесаревичемъ. Докторъ немедленно перевязалъ Цесаревичу рану, которая, по великому Божьему милосердію, оказалась неопасною. И это событіе послужило новымъ свидѣтельствомъ, что Господь хранилъ юнаго Цесаревича, какъ преемника прародительскаго престола.

Когда наступили тяжкіе дни болѣзни въ Бозѣ почившаго Императора Александра III, Наслѣдникъ Цесаревичъ Великій Князь Николай Александровичъ ни на шагъ не оставлялъ Своего Августѣйшаго Родителя и въ эти трудныя, томительныя

минуты Его жизни былъ Его поддержкой и утѣшеніемъ, окружая его нѣжною заботливостію и помогая Ему въ дѣлахъ Государства.

За полторы недѣли до кончины Императора Александра III, прибыла въ Россію Высоконареченная Невѣста Наслѣдника Цесаревича Великаго Князя Николая Александровича и получила благословеніе болящаго Родителя Высоконареченнаго Своего Жениха.

Въ роковой день 20-го Октября, оплакавъ слезами сердечнаго сокрушенія кончину возлюбленнаго Своего Отца, Августѣйшій Сынъ-первенецъ вступилъ на Всероссійскій престолъ.

Затѣмъ, предавъ землѣ съ подобающими почестями дорогіе останки Своего незабвеннаго Августѣйшаго Родителя, юный Императоръ повелѣлъ—по истинно русскому обычаю—въ большихъ городахъ предложить народу, отъ щедротъ своихъ, поминальную трапезу. И народъ молился объ упокоеніи души почившаго Царя-Батюшки и Сыну Его, такъ сердечно почтившему память Родителя, горячо испрашивалъ у Господа Бога здравіе и благоденствіе.

14 Ноября 1894 г., въ день рожденія Своей Августѣйшей Матери, Государыни Императрицы Маріи Ѳеодоровны, Императоръ Николай II вступилъ въ бракъ съ Государыней Императрицей Александрой Ѳеодоровной. Объявляя объ этомъ Своимъ вѣрноподаннымъ, Государь Императоръ говоритъ такъ въ своемъ манифестѣ:

«Посреди глубокой скорби, коею преисполнены сердца Наше и всѣхъ вѣрныхъ сыновъ Россіи, да будетъ день сей свѣтлымъ вѣстникомъ упованій народныхъ на продолженіи къ намъ милости Божіей въ наступившее новое Царствованіе.

Помышляя о судьбахъ его, сочли Мы за благо не отдалять совершеніе сердечнаго желанія Нашего, свя-

щеннаго Намъ завѣта въ Бозѣ почившаго Родителя и радостныхъ ожиданій всего народа. Да укрѣпленъ будетъ таинствомъ святой Церкви благословенный Родителями Нашими брачный союзъ Нашъ.

Всѣ вѣрные подданные Наши соединятся съ Нами въ молитвѣ — да ниспослетъ Господь благословеніе союзу Нашему и да даруетъ Намъ, во благо Россіи, то же безмятежное счастье, коимъ благословенъ былъ въ Домѣ Своемъ Незабвенный Нашъ Родитель, къ назиданію и утѣшенію всего народа».

Съ сердечнымъ сочувствіемъ отнесся православный народъ русскій къ этому торжественному событію. Путь отъ Сергіевскаго и отъ Аничкова Дворцовъ до Зимняго былъ сплошь покрытъ ликующимъ народомъ *). Когда Высоконовобрачные выѣхали изъ Зимняго Дворца, ихъ встрѣтили восторженные, неумолкаемые клики ура! Карета ѣхала шагомъ, среди буквально облѣпившей ее массы народа. Величественная и умилительная картина! Въ великолѣпномъ экипажѣ ѣдутъ молодые, красивые Царь и Царица и ласковымъ поклономъ отвѣчаютъ на восторженный привѣтъ народа, который всей широкой русской душой радуется, что юному Царю русскому Господь Богъ даровалъ утѣшеніе и счастіе, соединивъ Его священными узами брака съ Избранницей Его сердца. Слѣдуя завѣтамъ старины, Высоконовобрачные тотчасъ изъ-подъ вѣнца направились въ Казанскій Соборъ, помолиться передъ чудотворной иконой Казанской Божіей Матери.

И по прибытіи Высоконовобрачныхъ въ Аничковъ Дворецъ, не стихло ликованіе народа, который до вечера стоялъ толпами подъ окнами Дворца. Единодушные клики «ура» и пѣніе народнаго гимна еще востор-

*) Сергіевскій Дворецъ — мѣстопребываніе Высоконарѣченной Невѣсты; Аничковъ Дворецъ — мѣстопребываніе Высоконарѣченнаго Жениха; а бракосочетаніе Ихъ Величествъ совершалось въ Церкви Зимняго Дворца.

женнѣй, еще радостнѣй раздавались въ воздухѣ всякій разъ, какъ къ окну подходили Государь Императоръ и Государыня Императрица и привѣтливо кланялись народу.

Въ день Своего бракосочетанія Государь Императоръ въ Высочайшемъ Манифестѣ объявлялъ о многомъ множествѣ милостей, дарованныхъ Имъ своимъ подданнымъ.

3 Ноября 1895 года Господь благословилъ ихъ бракъ рожденіемъ дочери, Великой Княжны Ольги Николаевны, которую Императрица захотѣла кормить Сама грудью. Царь нашъ—какъ изволилъ Самъ заявить — желая во всемъ имѣть «свѣтлымъ примѣромъ» Своего почившаго Августѣйшаго Родителя, внесъ и въ Свою Семью тѣ же добрыя семейныя отношенія, среди которыхъ Самъ былъ взрощенъ. И умилительно видѣть, какъ молодая Царица, съ Своей стороны, свято относится къ обязанностямъ супруги и матери.

Императрица Александра Ѳеодоровна, сдѣлавшись Супругою Всероссійскаго Государя, пожелала явить Себя истинной матерью народа русскаго, о чемъ свидѣтельствуетъ Высочайшій указъ Императора Николая II отъ 1 Сентября 1895 года.

«Въ непрестанныхъ заботахъ о всѣхъ вѣрноподданныхъ Нашихъ, Мы обратили вниманіе на горестную судьбу тѣхъ изъ нихъ, которые, терпя крайнюю нужду, тщетно ищутъ себѣ заработка и пріюта.

Стремясь къ облегченію участи неимущихъ доставленіемъ имъ честнаго труда, какъ единственнаго залога счастливой и на христіанскихъ началахъ основанной жизни, признали Мы за благо учредить особое попечительство о домахъ трудолюбія и работныхъ домахъ, предназначаемое оказывать существующимъ подобнаго рода учрежденіямъ необходимую поддержку и помощь, а также содѣйствовать пріумноженію ихъ въ Имперіи.

Любезнѣйшая Супруга Наша, Ея Императорское Величество Государыня Императрица Александра Ѳеодоровна, раздѣляя эти душевныя попеченія наши и движимая влеченіемъ любвеобильнаго сердца Своего къ наилучшему осуществленію предначертаній Нашихъ, выразила желаніе принять упомянутое попечительство подъ непосредственное Свое покровительство».

Государь Императоръ выражаетъ затѣмъ твердую увѣренность, «что великодушная готовность Ея Величества подъять труды на пользу нуждающихся встрѣчена будетъ съ умиленіемъ во всѣхъ частяхъ обширнаго Отечества Нашего».

Да, чувствомъ умиленія прониклись сердца всѣхъ, этимъ свидѣтельствомъ задушевной заботливости Царицы нашей, этимъ глубокимъ пониманіемъ нуждъ обездоленныхъ людей. Нелегко человѣку бороться съ нуждой да съ бѣдой, и справедливо говоритъ русская пословица: «Жизнь пережить не поле перейти». — «Иному судьба — мать; иному — мачиха». И вотъ, сострадательное сердце молодой Царицы нашей съ любовью поспѣшило на помощь тѣмъ, кому судьба — мачиха и съ материнской заботливостію взяла на Себя трудъ слѣдить за тѣмъ, чтобы несчастные, обездоленные получали разумную помощь.

Дома Трудолюбія существовали и раньше. Еще Петръ Великій и Екатерина II заботились объ учрежденіи ихъ; но только теперь удалось окончательно устроить эти благодѣтельныя заведенія, гдѣ бы каждый бѣднякъ могъ находить себѣ ремесленныя и другія разнородныя занятія, по своимъ способностямъ и по своему умѣнью.

Начало этому христіанскому дѣлу, въ наше время, положилъ нашъ глубоко и достойно чтимый Батюшка Іоаннъ Кронштадтскій. По его мысли и при содѣйствіи его почитателей въ г. Кронштадтѣ въ 1882 г.

открытъ первый нынѣшній Домъ Трудолюбія. Съ той же поры, какъ Царю нашему Императору Николаю II благоугодно было учредить надъ этими заведеніями «Попечительство», и Сама Царица стала въ главѣ этого дѣла, Дома Трудолюбія начали появляться повсемѣстно и попеченіе о бездомныхъ, нуждающихся въ пріютѣ и ищущихъ заработка честнымъ трудомъ, сдѣлалось общимъ дѣломъ, общей заботой. И съ каждымъ днемъ большее и большее число несчастныхъ, спасаемыхъ отъ нищеты и пагубныхъ ея послѣдствій, возносятъ къ Богу свои молитвы за Царя и Царицу, такъ сердечно озаботившихся о своемъ народѣ.

Императоръ Николай II представляетъ Собой примѣръ великой сыновней любви. Онъ является ревностнымъ продолжателемъ всѣхъ благихъ начинаній Своего незабвеннаго Родителя, Царя-Миротворца и въ Своемъ Манифестѣ при восшествіи на престолъ всенародно изрекъ:

«Вспоминаемъ завѣты усопшаго Родителя Нашего и, проникшись ими, пріемлемъ священный обѣтъ передъ Лицемъ Всевышняго всегда имѣть единою цѣлью мирное преуспѣяніе, могущество, славу дорогой Россіи и устроеніе счастія всѣхъ нашихъ вѣрноподданныхъ».

И въ своихъ вѣрноподданныхъ Императоръ Николай II поощряетъ всякое стремленіе почтить память въ Бозѣ почившаго Царя-Батюшки. Немедленно разрѣшилъ открыть по всей Россіи подписку на сооруженіе памятника Императору Александру III, въ г. Москвѣ. Сверхъ того, въ увѣковѣченіе Его имени, повелѣлъ учредить Музей, подъ наименованіемъ «Русскій Музей, Императора Александра III», гдѣ будутъ собраны замѣчательныя произведенія русскихъ художниковъ. Этотъ Музей является исполненіемъ давняго желанія въ Бозѣ почившаго Императора, о чемъ свидѣтельствуетъ Высочайшій Указъ отъ 13-го Апрѣля 1895 г., который оканчивается слѣдующими словами:

«Да послужитъ учреждаемое хранилище живымъ воспоминаніемъ царственныхъ заботъ и подвиговъ Того, Кто такъ горячо любилъ Родину и посвятилъ Свою жизнь на служеніе ей».

26 Февраля 1896 г., день 51 годовщины со дня рожденія въ Бозѣ почившаго Государя Александра III, Императоръ Николай II ознаменовалъ учрежденіемъ особой медали въ память возлюбленнаго Родителя Своего. Вотъ слова Высочайшаго Указа:

«Возлюбленный Родитель Нашъ мудрымъ правленіемъ Своимъ, не обнажая меча, неуклонно велъ дорогое Наше Отечество по славному пути. Внося повсюду миръ и успокоеніе, оставилъ Онъ благословенное Имя Свое навѣки въ сердцахъ вѣрнаго Своего народа.

Въ память незабвеннаго Царя-Миротворца, нынѣ, въ 51 годовщину со дня Его рожденія, Мы учредили для сотрудниковъ почившаго Императора въ дѣлахъ Его правленія, серебряную медаль, съ изображеніемъ Родителя Нашего. Да послужитъ она имъ постояннымъ напоминаніемъ о свѣтломъ образѣ Державнаго Вождя, не щадившаго Себя для блага Отечества.

Медаль эта установлена для ношенія на груди, на лентѣ ордена св. Александра Невскаго, состоявшимъ на дѣйствительной службѣ въ минувшее Царствованіе: іерархамъ, священнослужителямъ, генераламъ, штабъ- и оберъ-офицерамъ и классным чинамъ всѣхъ вѣдомствъ».

Можно ли было лучше почтить память Того, Кто такъ умѣлъ цѣнить полезную службу Своихъ вѣрноподданныхъ. И могла ли чѣмъ-нибудь лучше выразиться умилительная сыновняя любовь, какъ этимъ желаньемъ запечатлѣть память о почившемъ Родителѣ въ сердцахъ всѣхъ, имѣвшихъ счастье служить въ славное царствованіе Царя-Миротворца, Императора Александра III.

1-го Января 1896 г. послѣдовалъ Высочайшій Манифестъ Государя Императора Николая II:

«При помощи Божіей, вознамѣрились Мы, въ Маѣ мѣсяцѣ сего года, въ первопрестольномъ градѣ Москвѣ, по примѣру Благочестивыхъ Государей, Предковъ Нашихъ, возложить на Себя Корону и воспріять, по установленному чину, Святое Мѵропомазаніе, пріобщивъ къ сему и Любезнѣйшую Супругу Нашу, Государыню Императрицу Александру Ѳеодоровну.

Призываемъ всѣхъ вѣрныхъ Нашихъ подданныхъ, въ предстоящій торжественный день Коронованія, раздѣлить радость нашу и вмѣстѣ съ Нами вознести горячую молитву Подателю всѣхъ благъ, да изліетъ на Насъ Дары Духа Своего Святаго, да укрѣпитъ Онъ Державу Нашу и да направитъ Онъ Насъ по стопамъ Незабвеннаго Родителя Нашего, Коего жизнь и труды на пользу дорогого Отечества останутся для Насъ навсегда свѣтлымъ примѣромъ».

И этотъ новый Высочайшій Манифестъ дышитъ тою же безпредѣльной сыновней любовью къ почившему Августѣйшему Родителю, какъ и всѣ дѣла Государя нашего Императора Николая II.

По примѣру почившаго Августѣйшаго Родителя, Императоръ Николай II Высочайшимъ указомъ повелѣлъ призвать въ первопрестольную столицу Москву къ коронаціоннымъ торжествамъ сословныхъ и другихъ представителей Россійской Имперіи.

Великое священное торжество Коронованія совершается у насъ всегда въ первопрестольной столицѣ нашей, Матушкѣ-Москвѣ.

За нѣсколько дней до Коронаціи, Государь Императоръ, Государыня Императрица и всѣ члены Императорскаго Дома торжественно въѣзжаютъ въ Москву. Трудно описать, какъ поразительно великолѣпенъ этотъ въѣздъ! И всѣ жители Москвы и всѣ съѣхавшіеся со всѣхъ концовъ Россіи, всѣ отъ мала до велика покрываютъ улицы первопрестольной столицы, тѣснясь сплошной массой позади длиннаго ряда войскъ, выстроенныхъ по пути Высочайшаго слѣдованія. Городъ чудно разукрашенъ, улицы будто живыя отъ неисчислимаго множества движущихся головъ, въ воздухѣ неумолкаемый говоръ народа. Но вотъ раздастся пушечный выстрѣлъ, зазвонятъ колокола церквей... То вѣсть, что шествіе тронулось. Говоръ народа смолкаетъ, смѣняясь напряженнымъ вниманіемъ. Каждому хочется ближе, лучше увидѣть Государя Императора, Государыню Императрицу и всѣхъ Особъ Императорскаго Дома.

Вотъ, впереди всѣхъ, выступаютъ жандармы, за ними Конвой Его Величества и такъ далѣе, и такъ далѣе, всѣ, кому указано по предписанію.

Войска въ своихъ разнообразныхъ, красивыхъ формахъ, расшитые золотомъ мундиры сановниковъ и блестящее платье царской прислуги, — все поражаетъ глазъ своимъ ослѣпляющимъ блескомъ.

Но вотъ толпа, которая сдерживаетъ отъ любопытства свое дыханіе, вдругъ заволнуется и воздухъ огласится громкимъ русскимъ ура! Народъ русскій завидитъ своего Царя, Императора всей Россіи. Верхомъ на лошади, Онъ торжественно вступаетъ въ первопрестольный градъ царей русскихъ. Глубока любовь русскаго народа къ Царю, дарованному Богомъ, и въ подобныя знаменательныя минуты, сердца всѣхъ охватываетъ неописанный, неудержимый восторгъ.

Вслѣдъ за Государемъ Императоромъ, изволитъ ѣхать Государыня Императрица, въ роскошной золотой каретѣ.

Затѣмъ слѣдуютъ золоченныя кареты Великихъ Княгинь. За этими каретами ѣдутъ въ золоченыхъ экипажахъ придворныя дамы. Шествіе заключаютъ гвардейская кавалерія и отряды гвардейскихъ полковъ.

Можно себѣ представить дивную картину этого торжественнаго шествія. Гудятъ, переливаясь, всѣ колокола 40 сороковъ Бѣлокаменной, музыка несмолкаемо играетъ народный гимнъ, медленно движется шествіе, ослѣпляя своимъ блескомъ, среди роскошнаго убранства города, и задушевное, восторженное «ура» милліонной толпы потрясаетъ воздухъ.

Но вотъ шумъ и клики благоговѣйно смолкаютъ. Государь Императоръ вступаетъ въ Кремль.

На другой день, въ Высочайшемъ присутствіи, совершается освященіе новаго Государственнаго знамени, по чину освященія знаменъ.

На слѣдующій затѣмъ день, развозится по улицамъ Москвы, такъ называемыми герольдами, объявленіе о Коронаціи. Герольды одѣты въ плащъ изъ зо-

лотой парчи, украшенный вышитыми Императорскими орлами, на головѣ у нихъ красная бархатная шляпа съ перьями и съ широкими полями, обшитыми золотымъ галуномъ.

Герольды ѣдутъ по всему городу, останавливаются на площадяхъ и перекресткахъ, читаютъ и раздаютъ объявленія, отпечатанныя во множествѣ.

Послѣ въѣзда въ Москву, Ихъ Императорскія Величества готовятся постомъ и молитвою къ таинству св. Причащенія, въ Александровскомъ Дворцѣ, въ своемъ имѣньи Нескучномъ. Наканунѣ дня Коронаціи Ихъ Величества пріѣзжаютъ въ Николаевскій Кремлевскій Дворецъ присутствовать на всенощномъ бдѣніи и слушать правила къ св. Причащенію.

Въ этотъ день во всѣхъ Московскихъ церквахъ служатъ торжественные молебны, а въ 6 часовъ вечера совершается торжественное всенощное бдѣніе.

Въ самый день Коронаціи къ 7 ч. утра собирается въ Успенскій Соборъ все высшее Россійское Духовенство и совершается торжественное молебствіе о здравіи Ихъ Величествъ; послѣ чего начинаются часы (передъ обѣдней), окончивъ которые все Духовенство выходитъ на паперть Собора, для встрѣчи Ихъ Величествъ.

Но до прибытія Императорской Четы, въ храмъ торжественно вносятся царскія регаліи: порфира (царская одежда), двѣ короны, скипетръ и держава. Духовенство кадитъ имъ и окропляетъ ихъ святою водою.

Государь Императоръ и Государыня Императрица изъ внутреннихъ покоевъ шествуютъ подъ балдахиномъ въ Успенскій Соборъ. Сойдя съ такъ называемаго Краснаго крыльца, Ихъ Величества по ступенямъ паперти поднимаются къ южнымъ дверямъ Собора. У дверей Собора, одинъ изъ 3-хъ митрополитовъ привѣтствуетъ Ихъ рѣчью, другой — даетъ Имъ цѣловать крестъ, третій — окропляетъ Ихъ святою водою.

Предшествуемая Духовенствомъ, при пѣніи пѣвчими псалма «Милость и судъ воспою Тебѣ, Господи», Императорская чета вступаетъ въ древній храмъ, въ стѣнахъ котораго коронуются и помазуются на царство всѣ русскіе Государи. Царь и Царица дѣлаютъ земной поклонъ предъ Царскими вратами и прикладываются къ мѣстнымъ иконамъ, послѣ чего, Ихъ Величества входятъ на приготовленное тронное мѣсто. Тронное мѣсто устраивается по серединѣ Собора на широкой площадкѣ, обтянутой алымъ сукномъ, и къ нему отъ амвона ведутъ 12 ступеней. И на этомъ тронномъ мѣстѣ, на особо отдѣланномъ возвышеніи помѣщаются два престола. Оба престола осѣняетъ великолѣпный балдахинъ, съ золотыми украшеніями, орлами и коронами; балдахинъ прикрѣпленъ цѣпью къ своду храма.

На той же площадкѣ, налѣво отъ престоловъ, стоитъ длинный, покрытый дорогой парчею столъ, приготовленный для Императорскихъ регалій.

Когда Ихъ Величества возсядутъ на тронъ, Духовенство становится по обѣ стороны отъ ступеней троннаго мѣста до Царскихъ вратъ. По всѣмъ 12 ступенямъ становятся лица, участвовавшія въ торжественномъ Царскомъ шествіи въ церковь.

Когда всѣ займутъ свои мѣста, начинается обрядъ Вѣнчанія, иначе Коронованія.

По ступенямъ, ведущимъ къ тронному мѣсту, поднимается первенствующій митрополитъ. Взойдя на верхнюю площадку, Высокопреосвященный, вставъ передъ Государемъ Императоромъ, обращается къ Его Величеству съ рѣчью по уставу, въ которой предлагаетъ вслухъ вѣрноподданныхъ исповѣдать Православную Каѳолическую вѣру.

Тогда Его Величество читаетъ во всеуслышаніе Символъ Православной вѣры.

Послѣ всенароднаго исповѣданія вѣры Царемъ, начинается чинъ Коронованія.

По прочтенiи Евангелiя Императоръ облачается въ порфиру и возлагаетъ на Себя алмазную цѣпь ордена Св. Апостола Андрея Первозваннаго, которыя подноситъ Ему Митрополитъ. По возложенiи порфиры, Митрополитъ возглашаетъ: «Во имя Отца и Сына и Св. Духа».

Государь Императоръ преклоняетъ главу. Митрополитъ осѣняетъ верхъ главы Государя крестнымъ знаменiемъ, возлагаетъ крестообразно руки на оную и читаетъ во всеуслышанiе двѣ молитвы.

По прочтенiи второй молитвы Его Императорское Величество повелѣваетъ подать Себѣ корону. Митрополитъ, принявъ корону, представляетъ ее Его Величеству. Государь Императоръ, стоя въ порфирѣ предъ Своимъ престоломъ, беретъ корону въ обѣ руки и возлагаетъ оную на главу Свою, причемъ митрополитъ возглашаетъ: «Во имя Отца, и Сына, и Святаго Духа. Аминь».

Затѣмъ Митрополитъ читаетъ предъ Его Величествомъ молитву, которая объясняетъ значенiе св. Коронованiя:

«Видимое сiе и вещественное главы Твоея украшенiе, явный образъ есть яко Тебя, Главу Всероссiйскаго престола, вѣнчаетъ невидимо Царь славы Христосъ, благословенiемъ Своимъ благостыннымъ, утверждая Тебѣ владычественную и верховную власть надъ людьми своими».

Послѣ чего Государь Императоръ повелѣваетъ подать себѣ скипетръ и державу. Митрополитъ подаетъ Его Величеству въ правую руку скипетръ, а въ лѣвую — державу *), возглашая: «Во имя Отца, и Сына, и Святаго Духа. Аминь». И словами молитвы объясняетъ значенiе скипетра и державы:

---

*) Скипетръ — трость или жезлъ. Держава — небольшой шаръ — изображенье подвластнаго царства.

«Богомъ вѣнчанный, Богомъ дарованный, Богомъ преукрашенный, Благочестивѣйшій, Самодержавнѣйшій, Великій Государь Императоръ Всероссійскій! пріими скипетръ и державу, еже есть видимый образъ даннаго Тебѣ отъ Вышняго надъ людьми своими самодержавія къ управленію ихъ и къ устроенію всякаго желаемаго имъ благополучія».

Принявъ (царскія регаліи) скипетръ и державу, Императоръ садится на престолъ.

Вскорѣ потомъ, Государь Императоръ, сложивъ съ Себя обѣ регаліи на подушки, призываетъ Государыню Императрицу. Ея Величество встаетъ со своего престола и становится на колѣни передъ Государемъ Императоромъ. Императоръ снимаетъ съ Себя корону, прикасается ею къ головѣ Императрицы и потомъ снова возлагаетъ корону на Себя, а на Императрицу возлагаетъ меньшую корону, которую Ему подносятъ Сановники. Затѣмъ Государю подносятъ порфиру и алмазную цѣпь ордена Св. Апостола Андрея Первозваннаго. Государь Императоръ, принявъ эти регаліи, возлагаетъ ихъ на Ея Величество. Послѣ чего Императрица садится на свой престолъ, а Государь Императоръ снова беретъ скипетръ и державу.

Тогда протодіаконъ возглашаетъ многолѣтіе Ихъ Императорскимъ Величествамъ и при пѣніи пѣвчими «Многія лѣта», 101-мъ выстрѣломъ изъ орудій и колокольнымъ звономъ во всѣхъ церквахъ возвѣщается всѣмъ, что священное Коронованіе совершилось.

Въ это время въ Соборѣ, Духовенство и всѣ приглашенныя въ храмъ особы, не оставляя мѣстъ своихъ, приносятъ поздравленіе Его Императорскому Величеству, а Государыня Императрица и всѣ члены Императорскаго Дома привѣтствуютъ Государя Императора приблизившись къ Нему.

По окончаніи поздравленій, когда умолкнутъ колокола и пушки и всѣ займутъ свои мѣста, Его Императорское Величество встаетъ съ престола и, отдавъ скипетръ и державу, преклоняетъ колѣна. Митрополитъ подаетъ Его Величеству книгу, и Государь Императоръ читаетъ колѣннопреклоненно слѣдующую установленную молитву:

«Господи Боже отцевъ и Царю Царствующихъ, сотворивый вся Словомъ Твоимъ и премудростію Твоею устроивый человѣка, да управляетъ міръ въ преподобіи и правдѣ! Ты избралъ мя еси царя и судію людемъ Твоимъ. Исповѣдую неизслѣдимое Твое о мнѣ смотрѣніе и благодаря, величеству Твоему поклоняюся. Ты же, Владыко и Господи мой, настави мя въ дѣлѣ, на не-же послалъ мя еси, вразуми и управи мя въ великомъ служеніи семъ. Да будетъ со мною присѣдящая престолу Твоему премудрость. Посли ю съ небесъ святыхъ Твоихъ; да уразумѣю, что̀ есть угодно предъ очима Твоима и что̀ есть право въ заповѣдяхъ Твоихъ. Буди сердце мое въ руку Твоею, еже вся устроити къ пользѣ врученныхъ мнѣ людей и ко славѣ Твоей, яко да и въ день суда Твоего непостыдно воздамъ Тебѣ слово: милостію и щедротами единороднаго Сына Твоего, съ Нимъ же благословенъ еси со пресвятымъ и благимъ, и животворящимъ Твоимъ Духомъ, во вѣки вѣковъ. Аминь».

Кончивъ молитву, Государь становится передъ своимъ престоломъ, а Митрополитъ, все духовенство и всѣ присутствующіе въ храмѣ, а равно и народъ, стоящій у паперти собора, опускаются на колѣни, и Митрополитъ отъ лица всего народа читаетъ установленную молитву.

Затѣмъ, пѣвчіе поютъ «Тебе Бога хвалимъ»; этимъ заканчивается чинъ священнаго Коронованія и начинается божественная литургія. Тогда Его Величество снимаетъ съ Себя корону и отдаетъ ее для

помѣщенія на столѣ, приготовленномъ для регалій. По прочтеніи Евангелія, оно подносится двумя архіереями къ цѣлованію Ихъ Величествъ. Послѣ пѣнія каноника и по причащеніи совершавшихъ литургію священнослужителей, открываются Царскія врата; изъ алтаря выходятъ съ протодьяконами два архіерея, изъ коихъ одинъ извѣщаетъ Его Императорское Величество, что время мѵропомазанія наступило, слѣдующими словами: «Благочестивѣйшій Великій Государь нашъ, Императоръ и Самодержецъ Всероссійскій, Вашего Императорскаго Величества Мѵропомазанія и святыхъ божественныхъ Таинъ пріобщенія приближися время: того ради да благоволитъ Ваше Императорское Величество шествовать сея великія соборныя церкви къ Царскимъ вратамъ».

Тогда Государь Императоръ, передавъ свое оружіе сановникамъ, сходитъ съ трона и направляется къ Царскимъ вратамъ, гдѣ становится на золотую парчу. За Его Величествомъ слѣдуетъ Государыня Императрица и останавливается передъ амвономъ. Изъ алтаря выходятъ два митрополита. Первенствующій митрополитъ, взявъ драгоцѣнный сосудъ со святымъ мѵромъ, совершаетъ св. мѵропомазаніе на челѣ Его Величества, на очахъ, ноздряхъ, устахъ, ушахъ, персяхъ и рукахъ, произнося: «Печать дара Духа Святаго». Другой митрополитъ отираетъ помазанныя мѣста. Принявъ мѵропомазаніе, Императоръ отходитъ и становится по правую сторону Царскихъ вратъ, противъ мѣстной иконы Спасителя.

Тогда приступаетъ къ Царскимъ вратамъ Государыня Императрица, ставъ на ту же золотую парчу. Митрополитъ помазываетъ мѵромъ только на челѣ Ея Величества, произнося также: «Печать дара Духа Святаго.» Другой митрополитъ отираетъ мѣсто помазанія.

По окончаніи священнаго Мѵропомазанія, митрополитъ вводитъ Императора черезъ царскія врата въ алтарь и здѣсь у престола, стоя на золотой парчѣ, Его Величество пріобщается Святыхъ Таинъ, какъ помазанникъ Божій и верховный покровитель христіанской Церкви, какъ пріобщаются священнослужители, то-есть особо тѣла и особо крови Христовой.

По выходѣ изъ алтаря послѣ причащенія, Государь Императоръ снова становится къ иконѣ Спаса, а Государыня Императрица приближается къ царскимъ вратамъ, для принятія Святыхъ Даровъ обыкновеннымъ порядкомъ.

Послѣ священнаго Мѵропомазанія и причащенія св. Христовыхъ Таинъ, Ихъ Величества изволятъ вмѣстѣ шествовать къ трону и садятся на свои престолы. Тогда по прочтеніи благодарственныхъ молитвъ и возглашеніи протодіакономъ—при отпускѣ литургіи—многолѣтія и послѣ цѣлованія креста, поднесеннаго Ихъ Величествамъ, Государь Императоръ возлагаетъ на Себя корону и беретъ скипетръ и державу. Тогда всѣ какъ духовныя, такъ и свѣтскія особы учиняютъ троекратнымъ поклоненіемъ всеподданнѣйшее поздравленіе съ совершившимся Его св. Коронованіемъ и св. Мѵропомазаніемъ.

Послѣ окончанія этого торжества, Коронованная Императорская Чета — въ коронѣ и порфирѣ, а Государь Императоръ, кромѣ того, держа скипетръ и державу — шествуетъ подъ балдахиномъ въ Архангельской соборъ приложиться къ мощамъ и поклониться гробницамъ предковъ.

Шествіе направляется по помосту, обитому алымъ сукномъ, за дворцовую рѣшетку, мимо Чудова монастыря, колокольни Ивана Великаго и царь-колокола и снова вступаетъ на дворцовую площадку, къ паперти сѣверныхъ дверей Архангельскаго собора.

Шествіе сопровождается колокольнымъ звономъ и 101 пушечнымъ выстрѣломъ; а войска отдаютъ честь съ музыкой и барабаннымъ боемъ. При чемъ Кремль потрясаютъ клики ликующаго народа, привѣтствующаго вѣнчаннаго и мѵропомазаннаго Царя, медленно шествующаго во всемъ своемъ величіи и блескѣ.

Въ этотъ день въ Грановитой палатѣ имѣетъ быть Высочайшій обѣдъ.

Вечеромъ весь городъ бываетъ великолѣпно иллюминованъ.

Въ первопрестольной столицѣ устраивается цѣлый рядъ празднествъ для народа и для всѣхъ съѣхавшихся на торжество гостей.

Такъ заканчивается великій день Св. Коронованія, когда Господь чрезъ Таинство Священнаго Мѵропомазанія обильно изливаетъ на возлюбленнаго Царя нашего Дары Духа Своего Святаго на благо всѣхъ вѣрноподданныхъ, на славу Россіи.

«Славься, славься
Нашъ Русскій Царь,
Господомъ данный
Нашъ Царь Государь.

Да будетъ безсмертенъ
Твой Царскій Родъ,
Да Имъ благоденствуетъ
Русскій народъ».

Ура! Ура!

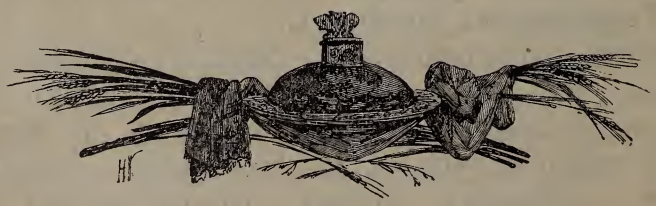

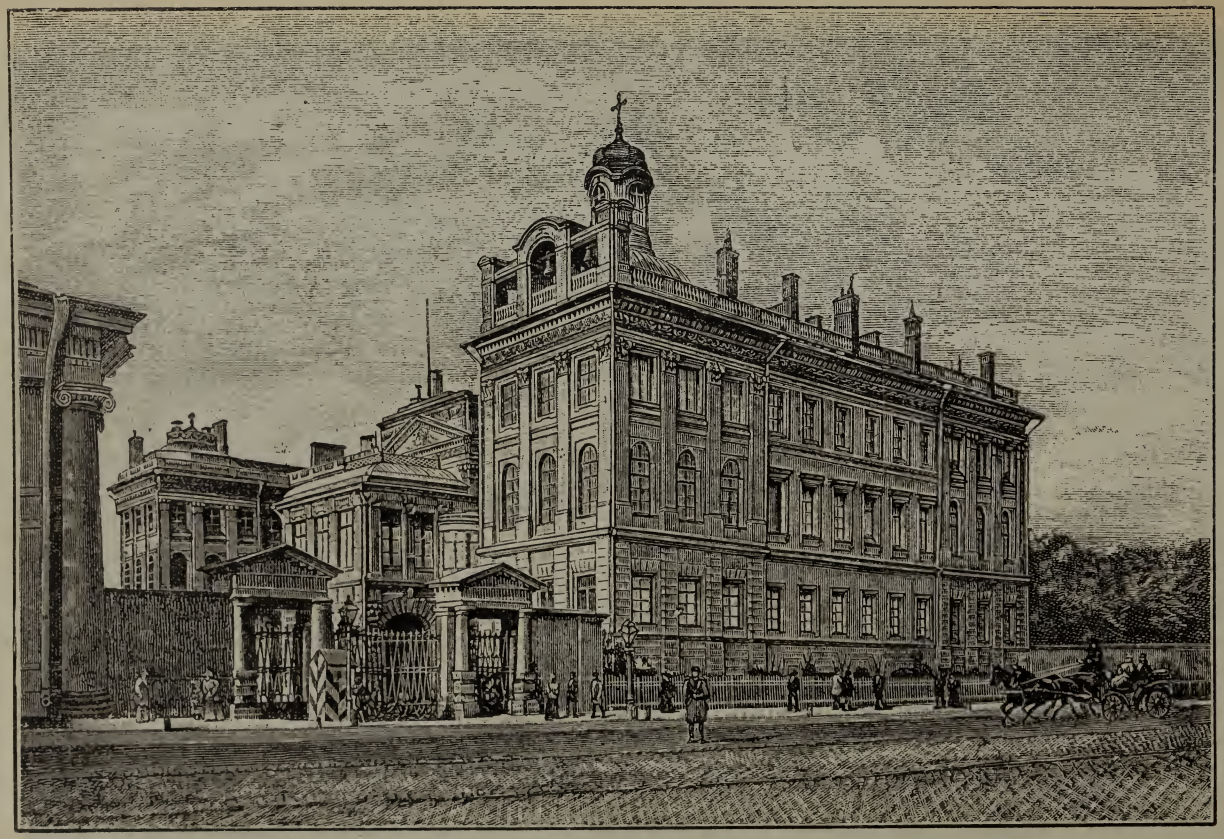

Аничковъ дворецъ въ СПБ.—мѣсто рожденія Императора Николая II.

Императоръ Александръ III Августѣйшій Родитель Императора Николая II.

Е. И. В. Государь Императоръ Николай Александровичъ (трехъ лѣтъ отъ роду) съ Августѣйшей Матерью.

Е. И. В. Государь Императоръ Николай Александровичъ на первомъ году отъ роду.

Е. И. В. Государь Императоръ Николай Александровичъ (7 лѣтъ отъ роду). Е. И. В. Наслѣдникъ Цесаревичъ Георгій Александровичъ (4 лѣтъ отъ роду).

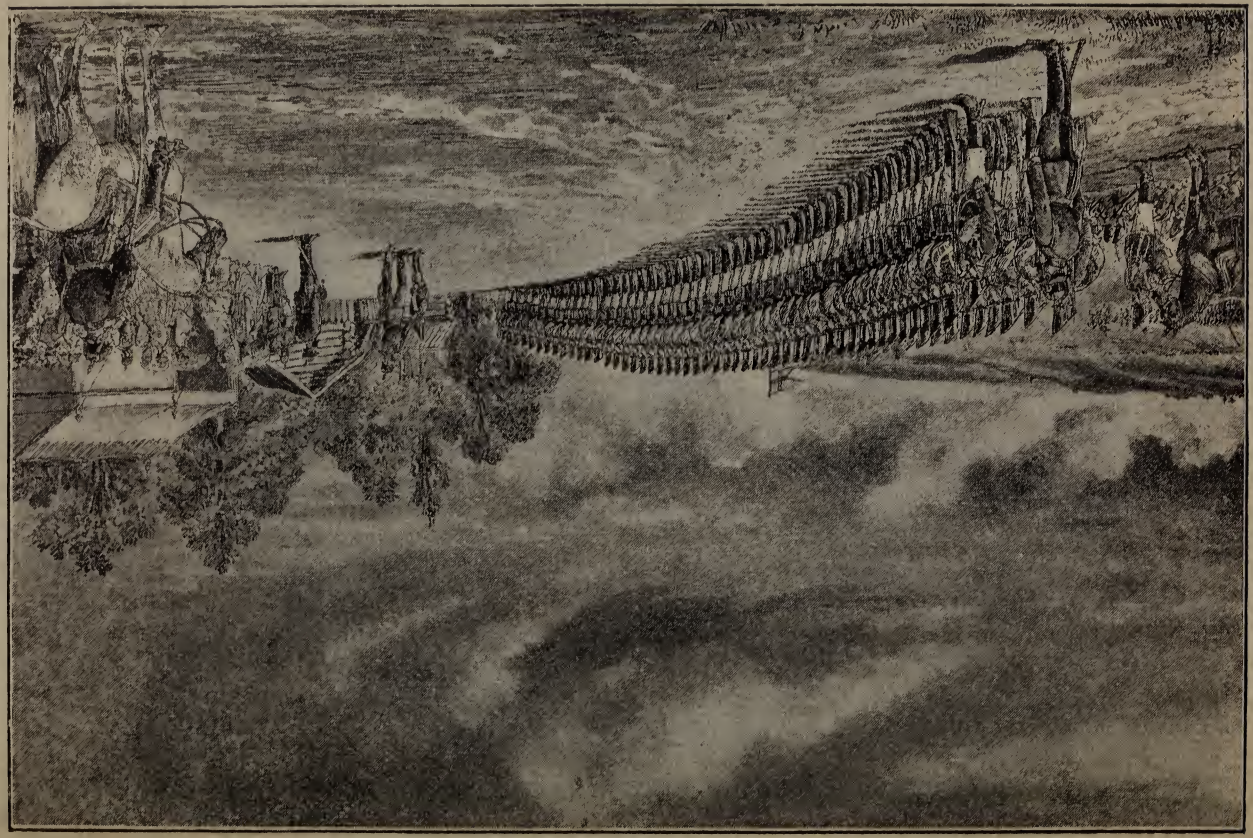

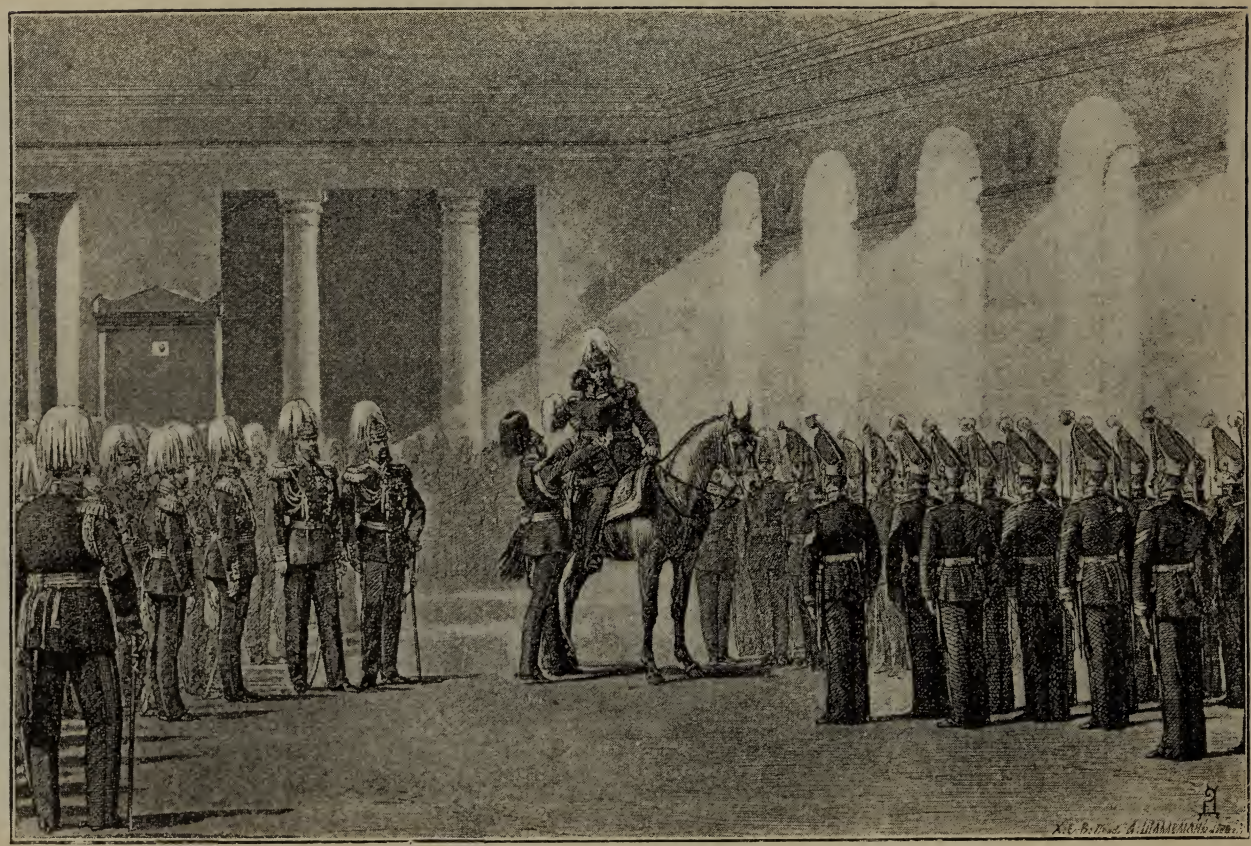

Императоръ Александръ II цѣлуетъ своего Августѣйшаго Внука Вел. Кн. Николая Александровича на разводѣ въ Михайловскомъ манежѣ 19 Декабря 1876 г.

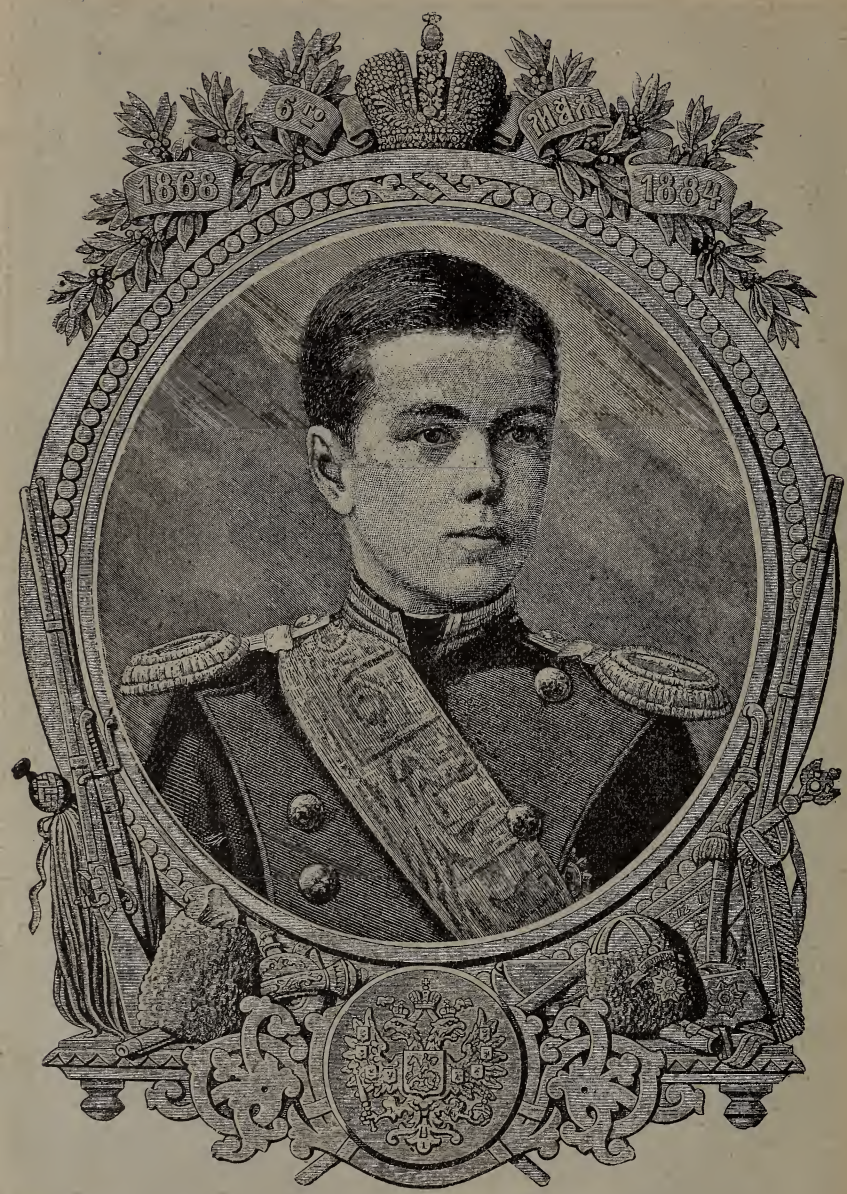


Императоръ Николай II въ бытность Наслѣдникомъ и въ годъ совершеннолѣтія Его Величества.

Ихъ Императорскія Величества и Ихъ Августѣйшее Семейство помогаютъ пострадавшимъ при крушеніи Императорскаго поѣзда 17-го Октября 1888 г.

Прибытіе въ Россію Высоконареченной невѣсты Государя Императора Николая Александровича, Госуд. Импер. Александры Ѳеодоровны (10-го Октября 1894 г.).

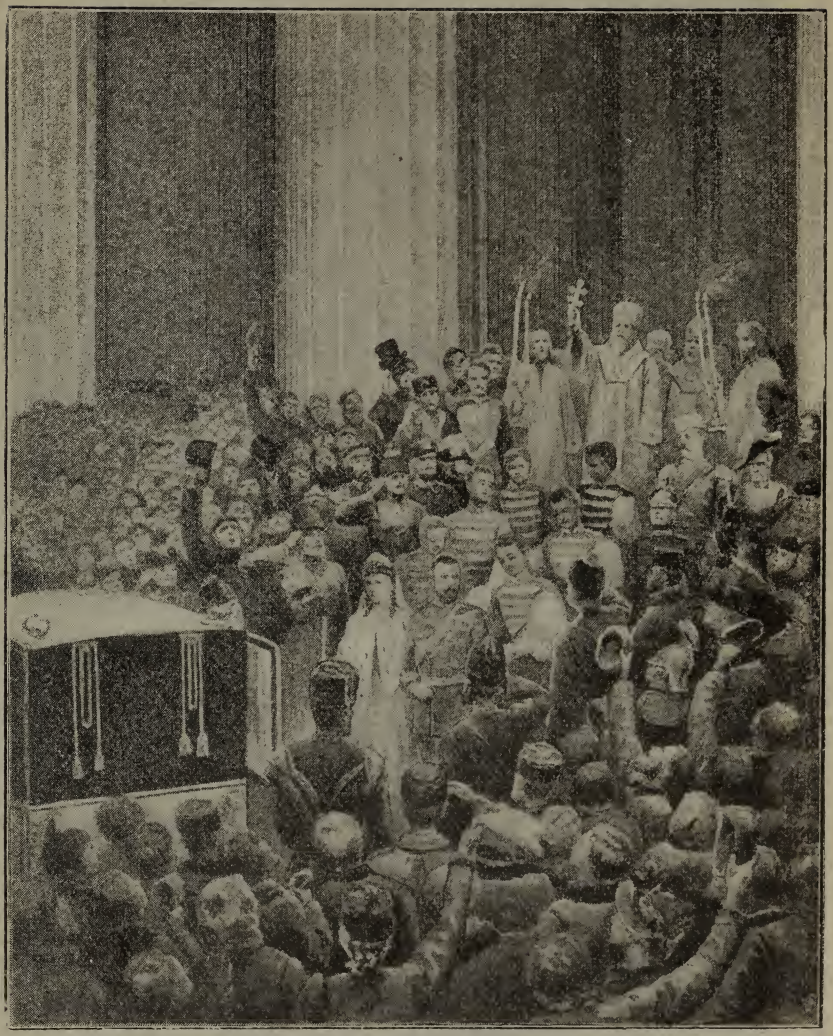

Бракосочетаніе Ихъ Величествъ. Выходъ Высоконовобрачныхъ изъ Казанскаго Собора.

Пріемъ Ихъ Величествами депутацій отъ сельскихъ и купеческихъ обществъ и отъ иновѣрцевъ,

**Царское-село. Александровскій дворецъ. Лѣтнее мѣстопребываніе Ихъ Императорскихъ Величествъ.**

Мѣсто рожденія В. Кн. Ольги Николаевны.

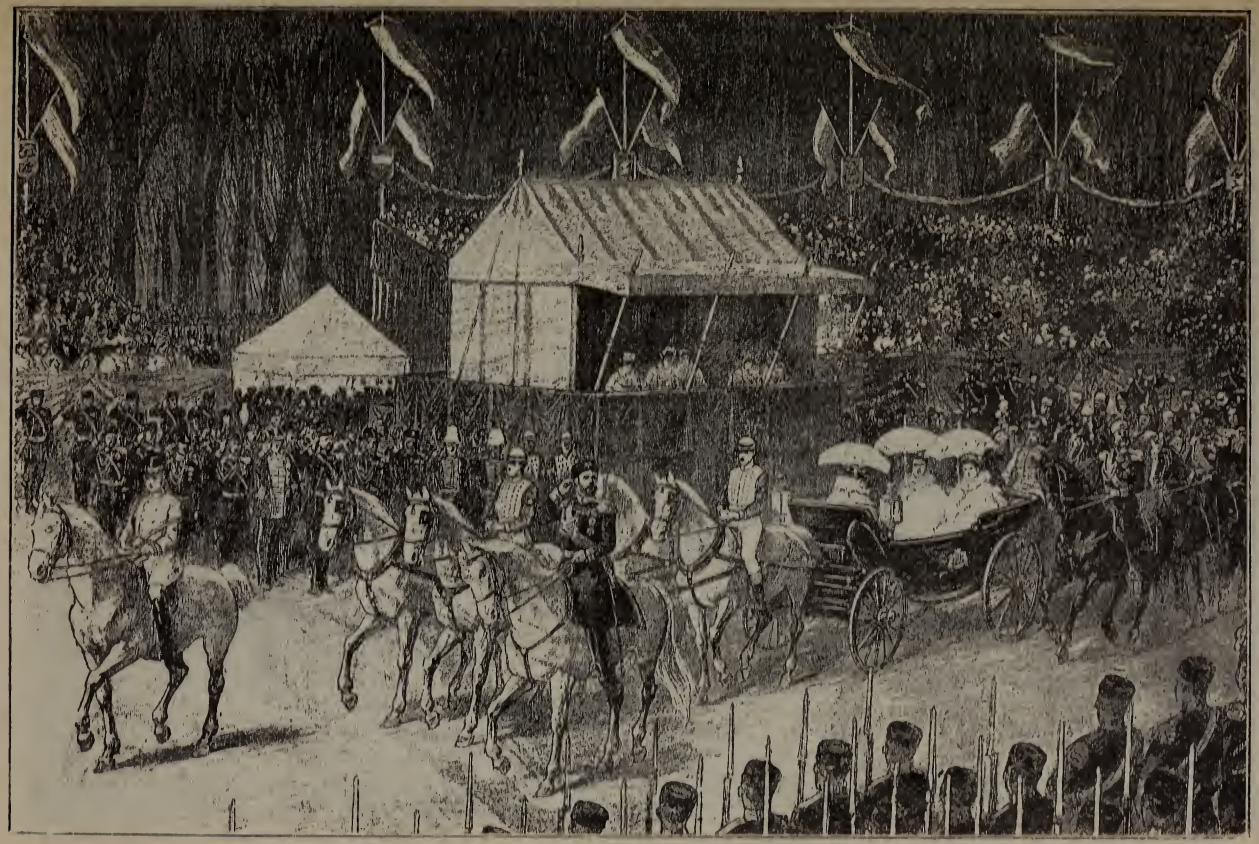

Первый Высочайшій парадъ Императора Николая II 24 Апрѣля 1895 г.

**Спускъ эскадреннаго броненосца «Севастополь», въ адмиралтействѣ на Галерномъ островѣ, въ СПБ. 20-го Мая 1895 г.**

Моментъ передъ приказаніемъ рубить подпорки.

Его Императорское Величество Государь Императоръ
Николай Александровичъ,
Самодержецъ Всероссійскій.

Ея Императорское Величество Государыня Императрица Александра Ѳеодоровна.

«Музей Императора Александра III».

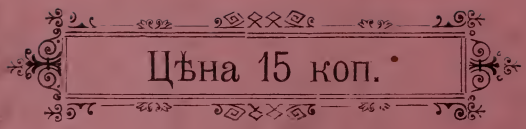


*Складъ изданія Спб. Рыночная ул., д. 4, кв. 5,*
*Д. Н. ЛОМАНЪ.*